

令和8年度

入学のしおり



総社市立総社中学校

〒719-1142 総社市秦540
TEL 0866-92-0936 FAX 0866-94-2838
<http://www.soja-jh.soja.ed.jp/>

入学説明会(3/23)当日は、この資料をご持参ください。

〈 目 次 〉

総社中学校の概要

- | | |
|-----------------|---|
| (1) 総社中学校の教育目標 | 1 |
| (2) 入学前の心構えについて | 1 |
| (3) 中学校生活について | |
| ① 特徴 | 1 |
| ② 主な年間行事(1年) | 2 |
| ③ 中学校の一日(通常) | 2 |
| ④ 部活とサークル活動 | 3 |
| ⑤ 行事について | 3 |

入学式までの準備や知っておいていただきたいこと

- | | |
|--------------------------------|-------|
| (1) 服装のきまり | 4~5 |
| (2) 頭髪のきまり | 5 |
| (3) 通学のきまり | 5 |
| (4) その他 | 6 |
| ① 遅刻・欠席の場合の連絡方法 | |
| ② 学校電話対応 | |
| ③ 登下校時の寄り道の原則禁止 | |
| ④ 小学校で使用していた教材(ソプラノリコーダー等)について | |
| ⑤ 水筒の持参について | |
| ⑥ 弁当が必要な場合について | |
| ⑦ 日本スポーツ振興センターからの治療費等について | |
| (5) 保健室から | 7~ 8 |
| (6) 学校諸経費の納入について | 9~10 |
| (7) 新入生物品販売について | 11~12 |
| (8) 課題について | 12 |
| ☆ 総社中学校地域安全マップ | 13 |
| ☆ 校舎配置図(令和8年度予定) | |

総社中学校の概要

(1) 総社中学校の教育目標

教育目標

「知・徳・体の調和のとれた実践力のある生徒の育成」

- ◇ 知……自ら考え、進んで学ぶ生徒
- ◇ 徳……心豊かで、思いやりのある生徒
- ◇ 体……健康で、生命を大切にする生徒

校訓

- ◇ 自主
- ◇ 誠実
- ◇ 努力

(2) 入学前の心構え

- ① 元気に入学できるように、治療できる病気は治しておきましょう。
- ② 中学校生活に不安を感じている人はいませんか。やる気ときちんとした生活習慣が身に付いていれば心配はありません。
- ③ 中学生になったら頑張りたいと思うことをまとめておきましょう。
- ④ 自転車通学の方は、自転車の乗り方をよく練習しておきましょう。
- ⑤ 中学校入学に当たって、分からないことや困ったことがあればどんな事でも遠慮なく相談してください。

(3) 中学校生活について

① 特徴

- ア 中学校は、小学校6年間を終えて義務教育最後の3年間です。卒業するときには進路(進学・就職等)の選択をします。そのため、基本的な知識や技能とともに自ら学習する力が必要になってきます。こうしたことから毎日きちんと自主的に学習する習慣を身に付けてください。
- イ 教科担任制なので、教科ごとに先生が替わります。
- ウ 小学校の算数が数学、図画工作が美術などと呼び方の変わる教科もあります。
- エ 自分で課題を見付け、解決していく「総合的な学習の時間」(真咲タイム)には学級の枠を越え学年や全校で活動することがあります。
- オ 授業時間は通常50分で6校時あります。
- カ 定期テスト(中間考査・期末考査)が年5回(令和7年度の場合)あります。その他に長い休み明けには課題テストをします。
- キ 通知表の学習評価は観点別の評価と5段階の評定になります。
- ク 課外活動として「部活動」「サークル活動」があります。加入は任意ですが、自分にあった部・サークルに入り、しっかり頑張ります。一部の部活動は地域展開が実施されていたり、外部指導者による活動が実施されています。

② 主な年間行事(1年生) (※行事・日程については変更する場合があります)

1 学期 (夏休みを含む)	2 学期	3 学期
入学式 身体計測 二者懇談(家庭訪問の代替) 参観日・PTA総会 自然教室(1泊2日予定) 中間考査 教育相談期間 参観日・地区懇談会 生徒総会 自由参観日 備南東地区総合体育大会 ・県大会 期末考査 三者懇談 終業式 吹奏楽コンクール支部大会 ・県大会	始業式・課題テスト 教育相談期間 日曜参観日・PTA物品販売 備南東地区秋季大会 ・県大会(新人戦) 生徒会役員選挙 中間考査 体育会 総中祭 小中音楽会(吹奏楽部) 職業人の話を聴く会 学校保健委員会 岡山県学力・学習状況調査 進路学習 期末考査 人権集会 三者懇談 終業式 PTA奉仕作業(10月)	始業式・課題テスト 教育相談期間 学力診断テスト 参観日 ピア・サポート(小学校訪問) 卒業式 修了式

③ 中学校の一日(通常) <令和7年度>

登 校	8:30までに着席
朝の読書	8:35~ 8:45
朝 の 会	8:45~ 8:55
1 校 時	9:00~ 9:50
2 校 時	10:00~10:50
3 校 時	11:00~11:50
4 校 時	12:00~12:50
給 食	12:50~13:20
昼 休 み	13:20~13:35
5 校 時	13:40~14:30
6 校 時	14:40~15:30
清 掃	15:35~15:45
帰りの会	15:50~16:00

※8:35に遅れると遅刻になります。

最終下校時刻 (部活動で校門を出る最終時刻。)	
※ 学校行事によって変更することがあります。 ※ 大会の日程により移り変わり時期が多少前後することがあります。	
4月上旬~4月下旬	18:00
4月下旬~7月下旬	18:30
9月上旬~10月上旬	18:00
10月上旬~11月上旬	17:30
11月上旬~1月下旬	17:00
1月下旬~2月下旬	17:30
2月下旬~3月下旬	18:00

④ 部活動とサークル活動

- ア 部活動は共通の目標をもって活動することによって、好ましい人間関係を培うとともに、心身を鍛え技術の向上を図ることをねらいとしています。
- イ 希望者が参加し活動します。
- ウ 平日は放課後練習のみです。(大会前には朝練習を実施することがあります。) 休日には練習や練習試合を実施します。
- エ 平日は週1日、土日はどちらか1日を原則休養日にします。(但し、大会前などの週は実施することがあります。)
- オ 放課後練習の下校時刻は季節によって異なりますが、暗くなるまでには下校するように指導しています。最終下校時刻は前ページをご覧ください。
- カ 試合の日や給食がない日に活動するときには、弁当が必要になることがあります。生徒が登校途中で弁当・パン等を買うことは認めていません。
- キ 部活動などの種類(令和7年度)は次のとおりです。昭和五つ星義務教育学校と合同で活動し、大会に参加するものがあります。
- 文化部…美術部(男女)、吹奏楽部(男女)
運動部…卓球部(男女)、野球部(男女)、ソフトテニス部(男・女)、
バレーボール部(男・女)、バスケットボール部(男・女)
サークル…ドリーム(ボランティアサークル)
- ※ サークルは部と兼ねることができません。
- バスケットボール部の休日の活動はSOWAバスケットボールクラブ(地域移行)として活動し、各種大会にもSOWAクラブとして参加します。
- ※ 総社中学校では、ハンドボール部・剣道部の開設はありませんが、総社西中学校のハンドボール部、剣道部に所属(拠点校部活動)して活動をできます。(放課後や休日、総社西中学校での部活動をします。)
- 総社西中学校の拠点校部活動に入部する場合は、総社中学校の部活動には入部できません。
- ク 入学後に一週間程度、部活動見学・仮入部期間を設けます。この期間で見学・体験し、入部届を提出します。

⑤ 行事について

- ア 教室の授業だけでなく、いろいろな行事や体験を通して心豊かな生徒を育てることを目的に様々な行事を実施しています。
- イ 1年生では5月に自然教室を国立吉備青少年自然の家で実施する予定です。(費用約5,000円)
- ウ 主な年間行事は、P2のとおりですが、諸事情により変更する場合があります。入学後に詳細な年間行事計画をお渡しします。

入学式までの準備や知っておいていただきたいこと

(1) 服装のきまり

- ① 常に清潔できちんとした制服で通学し、名札を定められた位置につけます。
- ② 下足は白を基調とした運動靴(運動に適したもの)で、ソックスは白・黒・紺・濃灰を基調としたもの(ワンポイント・ライン可)です。
- ③ 通学バッグは、リュック型やスリーウェイのような背負えるものを使用します。
- ④ 制服は次のとおりです。

【春・秋・冬季】

紺のブレザー(規定のもの)

- ・ネクタイかリボンを選択する。
- ・ボタンは本校規定のもの
- ・ブレザーの下には、市販の白色無地のカッターシャツを着用する。
- ・防寒着としてブレザーの下に黒・紺・濃灰などの地味な色のセーター類を着用してもよい(制服の裾から出ない)。

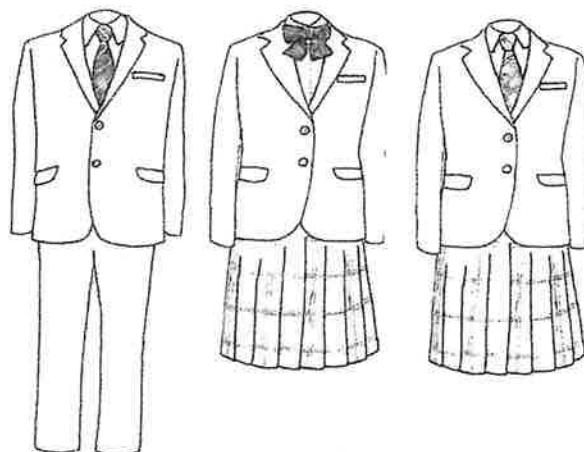

長ズボン・スカート(規定のもの)

- ・タイツは黒・紺・ベージュなどの地味な色を着用可

ウインドブレーカー

- ・本校規定のもの(「ながたや」で取り扱っています)
- ・本校の部活でそろえたもの
- ・家庭にある防寒着(フードの付いたものは着用しない)

※ 授業日の登下校や授業で着用できる(室内では着用しない)。

【夏季】

上衣

- ・市販の白色無地の長袖か半袖のカッターシャツ(ズボン・スカートに入れる)または、本校規定のポロシャツ(ズボン・スカートから出してもよい)
- ・ネクタイ・リボンなしでもよい
- ・下着は白・黒・ベージュなどの地味な色で無地のもの

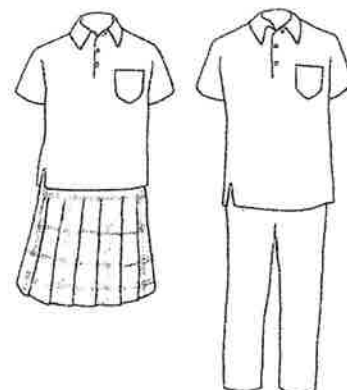

長ズボン・スカート(規定のもの)

【名札】

- ・胸ポケットにつける。

- ⑤ 体育時の服装(規定のものを使用)
男女共通 トレーニングシャツ(長・短)
トレーニングパンツ(長)
ハーフパンツ(短)
体育館シューズ
運動帽子
- ⑥ 上履き(規定のものを使用)

体操服の名札の位置

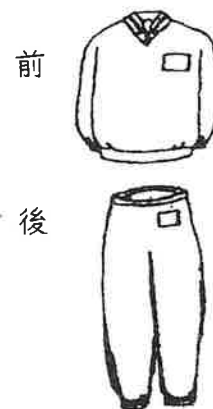

(2) 頭髪のきまり

- 中学生としてふさわしい頭髪にする。
 - ・ 前髪は目にかからない。
 - ・ 後ろ髪が肩より長くなれば、2つか1つにまとめて、耳の下でゴムでくる。(ゴムは黒か紺の地味なもの)
 - ・ 脱色、染色、パーマはしない。
 - ・ 極端な刈り上げ、そりこみ、ラインを入れるなどしない。
 - ・ 化粧、まゆ毛のそり込み、そり落としはしない。
 - ・ 整髪料や香水はつけない。
 - ・ ピアス、ネックレスなどのアクセサリーを身につけない。

(3) 通学のきまり

- ◎ 道路交通法や交通ルール、学校で決められたルールを守って自転車通学を希望する生徒は、距離に関係なく許可申請書を出して、自転車通学をすることができます。
- ① 総社中の鑑札を自転車に貼ります。
 - ア 新1年生には入学後間もなく行う交通教室で、通学についての確認します。
 - イ 入学後、全員に鑑札(学年ごとに色ちがい、令和8年度は赤色)を配付しますので、通学用の自転車に必ず貼ります。
- ② 3年間無事故で安全に通学しましょう。
 - ア 交通ルールやマナーを守り、事故にあわないように気をつけましょう。
 - イ 登下校で自転車に乗るときは、必ずヘルメットを着用し、一列通行をしましょう。
 - ウ 徒歩通学生も部活動や体験学習で自転車を使用することがありますので、鑑札とヘルメットが必要です。
 - エ ヘルメットはSGマークのあるもので3年間の使用に耐えるものを選びましょう。
- ③ 通学用自転車は、次の点を満たしている自転車とします。
 - 後輪の上に荷台がついていること
 - 防犯登録のシールが貼ってあること
 - 横かごはつけないこと
 - 両足スタンドであること
 - 実用的で、安全・丈夫な自転車であること
 - 鍵が必ずかかる自転車であること
 - 整備された自転車であること(ライト、ベル、反射板、ブレーキ等)
 - 自転車保険等に加入していること
- ④ 交通違反に対する指導と減点を行います。持ち点がなくなったら2日間自転車通学は停止になります。

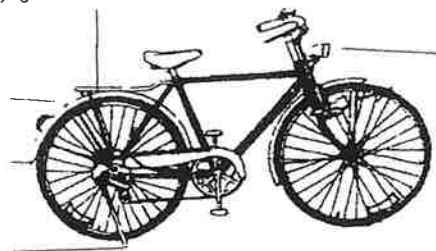

(4) その他

- ① 遅刻・欠席の場合は、8:10までに保護者の方が学校に「すぐーる」で連絡してください。
電話での連絡も可能です。
電話は7:45～8:10の間をお願いします。
- ② 学校電話対応時間
平日 7時45分～最終下校時刻の45分後まで
 - ・ 土曜日、日曜日、祝日、学校閉庁日は電話対応時間ではありません。
 - ・ 部活動等の欠席連絡は「すぐーる」利用や他の部員に連絡するなど対応をお願いします。
- ③ 登下校時の寄り道は原則として禁止しています。必要がある場合は届けをしてください。
- ④ 小学校で使用したソプラノリコーダー・習字道具・裁縫道具は中学校でも教材として使用しますので、処分しないように持っておいてください。
- ⑤ 生徒には次の点に注意して水筒を持参させてください。
 - ア 水筒の中身は、お茶か水またはスポーツ飲料に限る。
 - イ 必ず自分が飲むものを自分が持ってくる。他人のものを飲まない。
- ⑥ 学校行事や部活動などで弁当が必要な場合、次のようになっています。
 - ア 家庭で用意してください。
 - イ ごみは原則持ち帰ってください。(ごみを出さない弁当にしてください)
- ⑦ 学校生活の中(登下校・部活動を含む)で起きたけがについては、日本スポーツ振興センターより治療費・見舞金が支給されますのでお知らせ下さい。

(5) 保健室から

心も体も、子どもから大人へ大きく成長する中学生時代を、保護者の皆様と一緒に支えていきたいと思っています。

手は放しても
目は放さずに



朝 ゆとりをもって さわやかに送り出してください

- ① 朝の健康観察は念入りをお願いします。自宅を出る前から体調が悪いときは無理をさせないで、ご家庭で様子を見てください。
- ② 欠席するときには、必ず保護者の方が連絡をしてください。「すぐーる」もご活用ください。
- ③ 朝食はしっかり食べさせてください。給食は13時をまわります。

朝、ふともらした一言に、様々な気持ちが隠れていることがあります。お子さんの話にしっかり耳を傾けてください。

学校で体調が悪くなったら

- ① 体調が悪くなったら、保健室で様子を見ます。
 - ・ 少し安静にすれば回復すると判断したときは、1時間を目安に休養させます。(※ 風邪症状による体調不良の場合は、高熱でなくても早退をすすめることがあります。)
 - ・ 早退する場合は、保護者の方あるいはご家族に必ず連絡をします。
 - ・ 体温が37℃を超えて悪化傾向にあるとき、痛みの強いとき等には保護者の方に連絡をします。早退して、なるべくその日のうちに受診してください。(※ 正確な連絡先を知らせておいてください。また、変更された場合もご連絡ください。)
- ② 学校では、内服薬を処方することはできません。必要な人は常備薬を持たせてください。

けがをしたら

- ① 学校管理下での災害について
 - ・ 災害が発生した場合、応急処置をして保護者の方に連絡し、状態によっては受診をしていただくようになります。緊急性がある場合には救急車を要請し、病院へ移送します。
 - ・ 個人情報保護の関係から、医師の診察には必ず保護者の方の立ち会いが必要です。
- ② 災害共済給付制度について
 - ・ 「学校管理下」で起きた災害について、日本スポーツ振興センターから医療費や見舞金が給付されます。(初診から治癒するまでの総医療費が5,000円(窓口支払いが1,500円)以上の場合)
 - ・ けが等で病院を受診した時は、担任や部活動顧問、または養護教諭へお知らせください。
 - ・ 手続きについては、養護教諭が行いますが、医療機関への書類の提出と記入の依頼については、保護者の方でお願いします。
 - ・ 医療機関の書類が学校へ届き次第、手続きをします。手続きをしてから2~3ヶ月後に給付金が学校へ届きます。

日本スポーツ振興センター

2分でわかる 災害共済給付制度ってどんな制度?



配慮の必要な心身の状態について

持病(心臓病・腎臓病・けいれん体質・アレルギー等)で配慮の必要なお子さんは、養護教諭か学級担任までお知らせください。秘密は厳守いたします。入学前でもかまいませんので、相談してください。入学式当日に配付する保健調査票等に記入してください。

健康診断について

健康診断については、6月末までに行い、専門医の精密検査や治療の必要な場合は、結果を文書で通知しますので、早めに受診し結果をお知らせください。

出席停止について

学校感染症第2種: インフルエンザ・新型コロナウイルス感染症・百日咳・麻疹(はしか)・流行性耳下腺炎(おたふく風邪)・風疹(三日はしか)・水痘(水ぼうそう)・咽頭結膜熱(プール熱)・結核・髄膜炎菌性髄膜炎

学校感染症第3種: 溶連菌感染症 ウイルス性肝炎 流行性嘔吐下痢症など
(条件によっては出席停止)

- ① 上記の感染症と診断された場合、学校保健安全法により、出席停止となります。
 - ・ すぐに学校に連絡をしてください。その後、医師の診断に基づき、感染のおそれがないと認められる状態になってから登校するようにしてください。
- ② 登校する時は、「登校(園)許可報告書」に保護者の方が記入して提出してください。登校(園)許可報告書は総社中学校のホームページからダウンロード可能です。
- ③ その他にも、医師の診断により出席停止となる感染症もあります。

その他

「家での様子がいつもと違うので気になる・・・」「子どものことで相談したいことがある・・・」など心配なことがあれば、小さなことでも遠慮なくお声かけください。お電話でも保健室に来てくださっても構いません。

また、教育相談係やスクールカウンセラーもおりますので、ぜひご活用ください。

保健室に来室する生徒の中には、背景に心や身体、環境からのストレスが深く関わって体調を崩している場合もあります。保健室では生徒の心と身体により添い、聴き、受け止めることを大切にしています。誰かに聴いてもらうだけで、気持ちが少し和らぐこともあります。また、担任や部活動顧問、教育相談係と連絡を取りあって、生徒が気持ちよく学校生活を送れるよう支援しています。

学校医の先生(令和7年度)

内科…友野内科医院 友野 勤先生

耳鼻科…総社みみ・はな・のどクリニック 服部 央先生

眼科…すぎもと眼科医院 杉本 学先生

歯科…タナベ歯科医院 田邊 和宗先生

薬剤師…よしだ薬局リブ店 吉田 和司先生

(6) 学校諸経費の納入について

① 給食費の納入について

- ・ 学校給食費の支払先は、「学校」ではなく「総社市」です。ただし、令和7年度は総社市での中学校学校給食費無償化に伴い、給食費の保護者負担はありませんでした。令和8年度も総社市の制度が続けば、負担はありません。
- ・ 市内の小学校から入学される方は手続き不要です。
- ・ 市外の小学校から入学される方は、次の書類をお渡ししますので、手続きをお願いします。
 - ◆「総社市学校給食申込書」を中学校へ
 - ◆「総社市市税等口座振替依頼書」を直接金融機関へ

② 学校諸経費（給食費を除く）の集金について

総社中学校では、生徒の安全を考慮し学校へ多額の現金を持ってくることを避けるため、教材費等の集金を口座振替で行っています。

保護者のみなさまには、手続き等でお手数をおかけいたしますが、趣旨をご理解いただきまして、ご協力のほどよろしくお願いいたします。

ア 振替開始月 5月に4、5月分をまとめて振替

イ 振替対象経費

- ・ 教材費
 - ・ 校外学習費（バス代等）
 - ・ PTA会費（総社中PTAに加入され、会費の振替に同意されている方）
- ※修学旅行費や卒業アルバム代は業者による集金となります。

ウ 振替日 毎月10日（10日が土・日・祝日と重なる場合は翌日）

※ 8月は集金をしません。

※ 3月は通常月よりも早い日を設定させていただき予定です。

エ 取り扱い金融機関 ゆうちょ銀行

オ 毎月の口座振替の流れ

- ・ 振替日の前日までに集金額+手数料（10円）を口座へ入金しておいてください。
 - ・ 毎月10日に指定した口座から引き落とされます。
- 通帳には「総社中諸会費」と印字されますので、確認をしてください。
- ・ 残高不足等で振替ができなかった場合は、学校から集金袋を配付します。お金を入れて中学校までお持ちください。

カ 今後の手続き

ゆうちょ銀行に
口座がある場合

ゆうちょ銀行に口座がない場合

口座を開設する
どこの郵便局でもかまいません。

同封の「自動払込利用申込書」へ記入して、他の書類と一緒に小学校へ提出してください。2月5日（木）までにお願いします。郵便局へ提出しないようお気をつけください。

※兄弟姉妹が在学中の場合は、同じ口座を記入してください。

年間の口座振替日と集金額については、年度初めに改めて文書でお知らせします。ご不明の点がありましたら、総社中学校（92-0936）事務までお問い合わせください。

「自動払込利用申込書」の記入方法

- ① ゆうちょ銀行の通帳の1ページ目に書いてある記号・番号(右詰)を記入してください。
- ② 通帳の名義人氏名・フリガナを記入してください。
- ③ 必ずお届け印を押してください。
- ④ お子様の出身小学校・氏名をご記入ください。

※ 兄弟姉妹がいる場合、1人につき1枚の記入をお願いします。

記入例

自動払込利用申込書		収	加		
種目コード	166	契約種別コード	30 諸社費	通帳記号 (6桁目がある場合は、※欄にご記入ください)	通帳番号 (右詰めでご記入下さい)
				①	※
				1 5 6 5 0	8 7 6 5 4 3 2 1
フリガナ	ソウジャ タロウ				お届け印
口座名義人	② 総社 太郎				③ 総社
払込日	毎月10日 3月は5日 (4月8月は無し) (土、日、祝日の場合は翌営業日)				
払込先 口座番号	15430-38881401	払込先 加入者名	総社市立総社中学校		
生徒氏名 (④ ○○小学校 総社 花子				

鮮明に押印してください。

お子様の出身小学校・氏名を必ずご記入ください。

※この申込書を郵便局・ゆうちょ銀行等にお持ちいただいても申込みできません。必ず学校へご提出くださいますようお願いいたします。

以下、ゆうちょ銀行使用欄

自動払込利用申込書に不備がありましたら、下記該当事項に○印をつけ、返送下さい。	
1. 口座番号相違 4. 口座なし 2. 名義人相違 5. その他 () 3. 印鑑相違	取扱店自附印
不備返送先 〒 719-1142 総社市薬540番地 総社市立総社中学校	

(7) 新入生物品販売について

- ① 日 時 令和8年3月23日(月)
(入学説明会終了後、15時30分頃から)
- ② 会 場 総社中学校体育館 1階 格技場
- ④ 準備物等 「入学のしおり」・申込書の控え、購入代金等
- ⑥ 当日販売する物品(次ページに記載)当日までによくご検討ください。
(一部の物品は別紙で予約していただいています。)

< 表の見方(等)>

◎印は学校規定、それ以外は任意のもの

△印はセットのもの (必要な物を単品で購入できます。)

- ※ 学校で使用するノートのうち教科によっては、最初の授業の時に指示したり、一括配布したりしますが、あらかじめ大学ノートを数冊用意しておいてください。
- ※ 体操服の大きいサイズのもの、通常店頭で購入する価格は高くなります。新入生物品販売の時だけ均一の値段です。
- ※ 体操服の申込書は2月5日(木)までに小学校へ提出してください。
- ※ 業者2社の注文書を同封していますが、サイズが心配な場合は、店頭で試着のうえ、購入することも可能です。店頭で購入する場合は、注文書の小学校提出は不要です。
- ※ 物品販売当日は、事前注文した体操服、体育館シューズ等は試着・試し履きはできません。受け取るだけになります。スリッパとヘルメットは試着可能です。
- ※ サイズ交換・追加購入等は、業者に直接ご連絡ください。
- ※ 書写の大筆、小筆セットは小学校で使用していた物でも構いません。

<物品販売一覧表>

販売場所：体育館1階 格技場

(取扱業者・電話番号)	商品名	価格	チェック
アムス(086-425-1195)			
△ 美術セット価格		4,400	
	ショルダーバッグ	650	
	◎サクラポスターカラー(12色)	1,470	
	◎デザイン筆3本	370	
	◎配色カード	280	
	水彩絵具12色	750	
	アクリル直定規	240	
	トリオ筆洗い	300	
	鉛筆 HB B 3B	240	
	雑巾	100	
カザハヤスポーツ(93-3221)			
	◎ 長袖シャツ	5,400	
	◎ 長トレパン	4,000	
	◎ 半袖シャツ	2,900	
	◎ ハーフパンツ	2,900	
	◎ 体育館シューズ	3,900	
	◎ 体育館シューズ袋 (緑色)	380	
	◎ ナップサック	3,000	
	◎ ネーム 1枚	270	

(取扱業者・電話番号)	商品名	価格	チェック
ながたや(92-0416)			
	3WAYズボン式雨カッパ	8,640	
	3WAYレインコート	8,640	
	通気性ズボン式雨カッパ	10,000	
	通気性レインコート	10,000	
	◎ 体操帽子	1,700	
ヘルメット			
	従来型 M(56cm)、L(59cm)、LL(61cm)	2,750	
	スポーツ型 フリーサイズ	3,850	
	◎スリッパ	2,000	
中国楽器(93-4000)			
	◎ アルト笛	2,300	
桂林堂(086-241-5149)			
	大筆・小筆セット	1,300	

(8) 課題について

小学校で学習した内容の課題を3月23日(月)に配付します。休み中に計画的に終わらせ、4月10日(金)(入学式の次の登校日)に中学校の学級担任に提出してください。

4月からの中学校の学習に向けて、小学生の復習をしっかりとっておきましょう。

総社中学校地域安全マップ

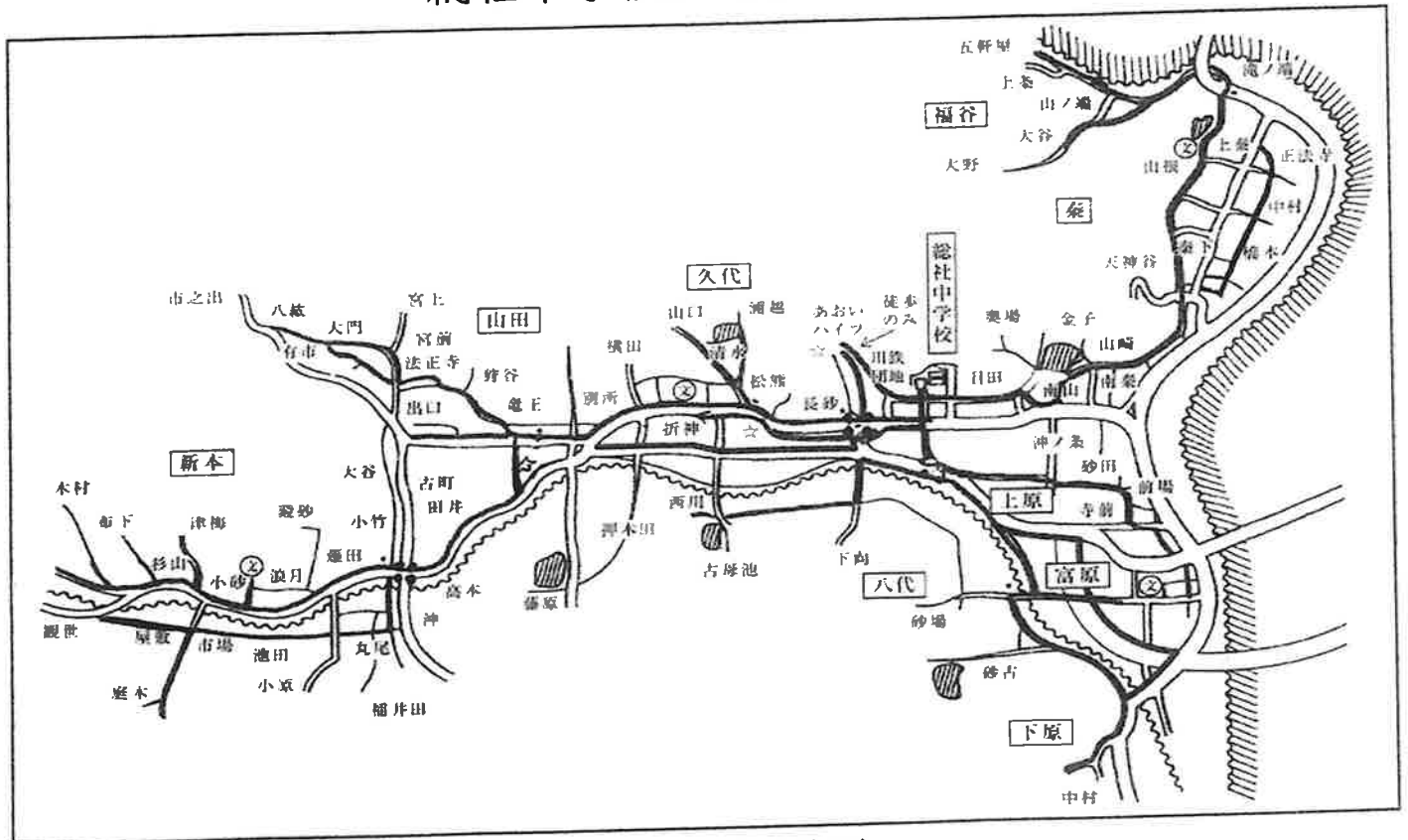

★危険箇所(事故が起りやすい、又は起こったことがある箇所)

- ☆ 新本方面の人は、郵便局の信号を西から東に横断して側道を通ってくる。
(途中、側道が狭くなっている所は北側の道を迂回するなど気をつける。)
- ☆ 下校時は側道を通ると逆走になる部分があるので、**必ず北側の道を迂回する。(逆走禁止)**
- ☆ 藤原・古母池・押木田・西川・下内など総社大橋から西に伸びる県道の南側の地域の人は、**信号があるところで県道を横断すること。**(点滅信号の時はボタンを押して青になってから渡る)
- ☆ 神在(下原)で、橋を渡り神在小学校の方に行っても良い。
- ☆ 広い道路を横断する時は、信号機のあるところを渡る。(自転車横断帯を通ること)
- ☆ 総社西小学校から東側の道路で、カーブと建物で見通しの悪い所があるので気をつける。
また、横の細い道から車が出てくる際、停止線を越えることがあるので注意する。
- ☆ 総社西小東側の川沿いの側道にはガードレールがないので、他の車両や歩行者とすれ違う時に道の端に寄りすぎて転倒・転落しないように気をつける。
- ☆ あおいハイツからの坂道ではスピードを出し過ぎない。
特に、路面が濡れているときは、ブレーキのかけ方に注意する。

※ 注意すること

- ・ 交通マナーを必ず守ること。
- ・ 登下校には、なるべく人通りの多いところを複数で行動すること。
- ・ 危険を感じたら、大声で助けを求めよう。
- ・ 不審者等を見かけたときには、人物や車などの特徴を覚え、警察や学校に連絡をすること。
- ・ 見知らぬ人には絶対についていけないこと。
- ・ 特に人気の少ないところや不審な車には近づかないこと。
- ・ 部活動や係活動などで下校時刻が遅くなる場合は、家庭に連絡するなどして安全を確保するように努めること。
- ・ 校内で活動をしているときに、校外からの不審者の侵入により危険がある場合は安全な場所に逃げるとともに、急いで近くにいる先生に届けること。
- ・ 下校時間を守り、寄り道をせず下校すること。

令和8年度 総社中学校教室配置図 (予定)

